קהילות

איגוד עמלי התורה בארץ הקודש

בס"ד • גליון 33 • אייר-סיון התשפ"ג • מרכזייה: 02-99-110-99 • a0799444971@gmail.com

מפי רבותינו

שיחה מיוחדת במעונו של מרן ראש הישיבה הגאון הגדול

רבי אברהם סלים שליט"א

ראש ישיבת מאור התורה וחבר מועצת חכמי התורה

חול המועד פסח, ובסמטאות השקטות בפאתי שכונת מקור ברוך שוררת אווירת חג מיוחדת. ראשי איגוד עמלי התורה התכנסו יחדיו בכניסה לבניין התיקי ברח' אלפנדרי, בהמתנה לשעה המיועדת בה הואיל מרן ראש הישיבה שליט"א להקדיש מזמנו היקר לצורך שיחת חג מיוחדת, שיחתן של אבות אשר היא תורתן של בנים.

השיחה המלאה ארכה מלהיכנס בירייה זו, ומופיעה במגזין 'הקהילות' המופץ ב-3000 עותקים ב-14 הערים שבהן פועל איגוד עמלי התורה.

לחלן נאספו פנינים מתוך השיחה המרתקת. בראשית הדברים עדכן הרב ישראל כהן - מראשי האיגוד את מרן רה"י שליט"א על הנעשה ב'מרכז ההכוון ברישום לסמינרים' אשר הוקם לאחרונה, ומרן שליט"א הביע את שמחתו על היוזמה הברוכה, וכן הנחה במספר הוראות מעשיות הנוגעות לכך, ועל הזכות הגדולה שזכו בה פעילי איגוד עמלי התורה, באשר מרן הגאב"ד הגרש"י זעפראני מנחה אותם בכל צעד ושעל על פי דעת תורה.

מיד לאחר מכן נסוב הדיון על ערש יומת המשפחה בארס צובא היא חלאב ובקורותיה בירושלים של מעלה לפני שמונה עשורים.

באיזה ת"ת למד ראש הישיבה?

"בת"ת מגן דוד אצל אבי (מכם נתן סאלם) שהיה שייך לעדת האלב. הת"ת נוסד ע"י חכם עזרא הררי רפול, ראש הקהל של עדת ארם צובא בירושלים. הוא היה דואג להכמסים של העדה האלבית בחלוקות האוכל שהיו אז בתקופות הצנע, ויחד עמו ניהל את עניני העדה ר' אליהו שמאע שהיה עשיר גדול ועזר הרבה".

ממתי האבא ניהל את הת"ת שם, הרי הוא גם לימד קודם לכן בת"ת בני ציון?

"אכן, בתחילה היה מלמד בת"ת בני ציון. מתלמידיו היו חכם עובדיה וחכם בן ציון, ועוד. אח"כ נכנס להיות מנהל ר' משה פרוש. לאחמ"כ היתה תקופה קשה שלא שילמו משכורות והיה קשה הפרנסה בבית. וכך באו והציעו לו לנהל את ת"ת "דורש ציון" ברח' שטראוס. ושם היה יחד עם רבי אהרן פישר (אביו של הגרי"י פישר ראב"ד העדה"ח).

"לצערנו אחרי הישיבה היו הולכים לעבודה, וגם אצל האשכנזים במאה שערים היה משבר גדול ורבים יצאו החוצה, האוירה היתה קשה, שמרו על מסורת, אבל החלוציות והלאומיות, אצ"ל, לח"י שטפו את הצעירים בהתלהבות".

איך ראש הישיבה ניצל מהאוירה הזאת? ומי הלך לישיבות?

"הייתי בן יחיד, אבא שלי שמר עלי מכל משמר. היו המשפחות האשכנזיות בירושלים, כמו משפחות שרים, עדס, הררי רפול, תופיק, צדקה ועוד. האוירה היתה קשה. רבים וטובים ירדו".

דוק של עצב ניכר על פניו של רה"י, כשנזכר ומעלה את התחושות מאותה תקופה, הוא אומר את הדברים באנחה ובצער. את האחריות לגורל הדור מינף ברבות השנים להקמת מוסדות וישיבה מפוארת העומדת ראשונה בכותל המזרחי של עולם התורה.

תחנות חייו של ראש הישיבה רצופות בצילם של גדולי עולם. הוא היה חביבם של חכמי וגדולי התורה.

אך במיוחד זכה לקרבה ייחודית בהיותו בן משפחתו ואחייניו של רב רבנן מרן ראש הישיבה **חכם עזרא עטיה** זצוק"ל שהרעיף עליו אהבה ולמד איתו שנים רבות בחברותא. **ביקשנו מרה"י לספר לנו כיצד היה הקשר עם הדוד הגדול...**

"הייתי לומד איתו חברותא. הוא כמעט לא היה אוכל, היה אוכל מעט ומיד מסיים ואומר "מספיק לאכול" ויושב ללמוד. כל שבת היה יושב על הספה וקורא לבנו רבי דוד ולומד איתו שו"ע וגמ'. ואח"כ הייתי בא ולומד איתו בצהרים. הלימוד היה במתיקות ועריבות. לא היה שייך לוותר על הלימוד הזה".

מה הייתם לומדים?

"מה שהייתי לומד בישיבה. הייתי חוזר איתו על מה שנלמד בשיעורים. למדתי אז ב"קול תורה" זה היה גיל של ישי"ק".

למה רה"י לא נשלח ללמוד בפורת יוסף?

"זה היה תקופת הנדודים של הישיבה אחרי החרבן בעיר העתיקה. ולמדו בכל מיני בתי מדרש מפוזרים, צופיוף, יגיע כפים ועוד, לא היה בנין מסודר לישיבה, ובעיקר דאגו לבחורים שלא יעזבו את הישיבה, ולא היה להם מקום ללמוד".

ולמה דוקא לקול תורה?

"כל הישיבות אז למדו באידיש, וזו היתה הישיבה היחידה שלימדו בעברית. אבי התייעץ עם חכם עזרא עטייה ואמר לו את מרן **הגרש"ז אויערבאך** זצוק"ל אני מכיר, תשלח לשם".

מי עוד למד שם עם רה"י?

"סיימנו את הת"ת יחד 12 תלמידים, ומתוך החברים עלינו חמשה תלמידים לקול תורה, אני, רבי יהודה עדס, רבי מתתיהו שרים, רבי אברהם כהן ועוד אחד. היינו הספרדים הראשונים בקול תורה. לפנינו היה שם רק הרב פצ'פצ'י שהיה אח"כ מפקח בחינוך העצמאי".

מה היה סגנון הישיבה שם בזמן ההוא?

"היו באים ללמוד בקול תורה ואח"כ הולכים לכל מיני מקומות, עזרא, הישוב ושעלבים וכדו', כי היו באים לומדים כמה שנים לקבל דיוקי מהצבא והולכים למקומות האלה. אבל כשבא **מרן הגרש"ז אויערבאך** זצוק"ל, הוא הפך את המגמה וכולם הלכו לישיבות קדושות, ואנחנו היינו המחזור השני שיצא לפונביז'".

"בפונביז' משפחת טולידאנו כבר היו, הם באו מחו"ל. שם הייתי צריך ללמוד אידיש, כדי להבין את השיעורים בישיבה".

רה"י גדל וקיבל רבות מגדולי ראשי הישיבה שם...

"אכן היה לי קשר קרוב עם **מרן הרב שך** זצ"ל, הייתי בשיעור שלו, וזה גם יצר קשר קרוב. וגם שמעתי שיעורים **מרבי שמואל** (רוזובסקי) **ומרבי דוד** (פוברסקי) זצוק"ל. הועדים במוסר של **רבי חיים פריידלנדר** זצוק"ל היו נאמרים בעברית, אבל את השיחות של **רבי חצק'ל לוינשטיין** זצוק"ל שהיו באידיש היה קצת קשה להבין, ולכן היה אברך אחד שהיה יושב ומתרגם לנו את השיחות שלו...".

אחר הריאיון חשפו בפנינו בני המשפחה מכתב המלצה נדיר ממרן הרב מפוניבז' זצוק"ל, שכ' על מרן רה"י שליט"א: 'מובטחני בעתידו לגדולות בישראל... וביחוד שהוא מבחירי מצווייני עמנו מעדות המזרח... היקרים והמוכשרים העתידים להחזיר תורה לאכסניא שלה, להגדילה ולהאדירה בין אחינו יוצאי ארצות המזרח לברכה בישראל'.

ואחרי ההתוגה רה"י חזר לירושלים?

"זה היה משבר..." חוזר רבינו בזכרונו ששה עשורים לאחור, "אחרי שהייתי בחברת אריות, בצל ת"ח בישיבה. חזרתי כאברך לירושלים, ולא ידעתי מה לעשות. בתחילה הלכתי לישיבת מיר, וגם שם הכל היה באידיש. אח"כ הלכתי ללמוד בכולל של 'מכון הארי פישל', זה היה מקום רציני... שם למדו שו"ע והלכה, וזה היה בתחילה מסלול החיים שהלכתי בו".

ואיך זה השתנה לראשות ישיבה?

"מי שישנה לי את ההסתכלות, זה הגאון **רבי יהודה עדס** שליט"א. הוא רצה להיות ראש ישיבה וללמוד בעיון. והוא עוד מבחרותו היה כוכב עולה בישיבה. הכשרונות שלו והידע הרחב, לא יאומן".

"בישיבת פורת יוסף הכל שלום היה ר"מ בשיעור ג', אני היית ר"מ שיעור ב' במשך שלוש שנים. באותה תקופה למד אצלי גם הראש"ל **רבי יצחק יוסף** שליט"א".

ממשיך מרן ומספר "את"כ הקמנו כולל אברכים, והיו בו 40 אברכים. למדו היטב, ואחר כמה שנים נפתחה הישיבה, הישיבה קטנה בתשד"ם, והישיבה גדולה בתשנ"ד".

מה גרם לרה"י לפתוח את הישיבה?

"אחר כל מה שקרה בפורת יוסף, מי שדחף ודרבן אותי לפתוח את הישיבה זה **חכם יוסף רפול** שליט"א (חבר מועצת"ת בארה"ב), שאמר לי אתה חייב לפתוח ישיבה, בלי לחשוש מהעול הכספי, זה צורך השעה".

מה הנחה את רה"י להקים ישיבה בסגנון מיוחד בזה, כפי שרואים את ביוגרי הישיבה המפוארים היום את הקהילות ועולם התורה?

"כפי שאמרתי, אני ראיתי כשלמדתי בישיבה גדולי עולם, תלמידים צעירים וכל כך למדנים, ראש פתוח וצלול בלימוד, באופן מעורר השתאות, שובה את הלב.... הרצון שלי היה להביא את הרמה הגבוהה הזו לישיבה, שתקום ותבנה ברוח זו את הדורות הבאים. דאגנו להביא את הרבנים הטובים ביותר ללמד בישיבה, וב"ה זה נותן פירות טובים!"

- הריאיון המלא במגזין לוח הקהילות חודש אייר המופץ בבתי המדרש - (ניתן גם להוריד קובץ דיגיטלי של מגזין 'לוח הקהילות' באתר טקסט רץ, למשתמשים באופנים שהותרו ע"י הרבנים).

מאורי האומה

הגאון רבי רפאל עבו זצוק"ל / אב"ד תל אביב - יפו

ט"ז באייר תשמ"ג

הגאון רבי רפאל עבו נולד **בצפת** בשנת ה'תרע"ג לאביו **רבי יהודה עבו** זצ"ל ולאמו מרת לאה ע"ה. אביו היה בנו של רבי **אברהם עבו** זצ"ל, בנו הבכור של רבי **שמואל עבו** זצוק"ל אבי שושלת משפחת עבו בארץ ישראל.

למד בישיבתו של **הרי"ם** זצ"ל **בצפת**, ולאחר מכן בישיבת **תפארת ישראל** בחיפה אצל הרב **דב מאיר רובמן** זצ"ל. בשנת ה'תרצ"ד עבר ללמוד בישיבת **פורת יוסף** בירושלים, שם התחבב על ראש הישיבה מו"ר **חכם עזרא עטייה** זיע"א, אשר הסמיכו לדיינות.

אחר נישואיו עבר להתגורר **בטבריה**, שם שימש כמנהל **תלמוד התורה הספרדי** וכראש ישיבת "**אור החיים**" שייסד בעיר, וכן ייסד בה תנועת נוער במטרה לקרב את צעירי הצאן אל התורה והמצוות.

בשנת ה'תש"ז נשלח על ידי מרן הגר"ע עטייה זצוק"ל למרוקו, על מנת לייסד שם סניפים של רשת החינוך "**אוצר התורה**", במטרה להציל ילדים רבים שנשלחו לרשת החינוך האליאנס, אשר ניסו להפיל ברשתם המונים מאחב"י בארצות המזרח וצפון אפריקה, ברשת ההשכלה הצרפתית.

במרוקו ייסד הרב עבו ישיבות, תלמודי תורה ובתי ספר רבים, ועד מהרה רשת אוצר התורה במרוקו כללה אלפי תלמידים. אין ספק שבזכות מפעלו הכביר במרוקו הציל רבים מרדת שחת.

כעבור כשלוש שנים חזר ארצה, ובשנת ה'תש"י התמנה לדיין בבית דינו של הרב **שמואל יצחק יפה** זצ"ל בתל אביב. בשנת ה'תשי"ח התמנה לאב בית דין בחיפה, ובשנת ה'תשכ"א התמנה לרא"ד **תל אביב-יפו**.

בשנת ה'תשמ"א התמנה לדיין **בבית הדין הרבני הגדול בירושלים** וכחבר בוועדה שבחנה את הנבחנים לדיינות, ויכיהן בתפקיד זה עד לפטירתו. כמו כן, ייסד בעיר כולל אברכים בשם "**אור רפאל**".

הגר"ר זצוק"ל היה מקורב אל גדולי הדיינים בדור שעבר, בהם **מרן הגר"ע יוסף** זצוק"ל הג"ר **מרדכי אליהו** זצוק"ל הג"ר **יעקב רוזנטל** זצוק"ל, והג"ר **יואל קלופט** זצוק"ל. כמו כן זכה לחיבה יתירה מאת קדוש ישראל, רבינו **ישראל אבוחציירא** זיע"א.

נודע במומחיותו הרבה בענייני **שמות גיטין**, ופנקס השמות שלו הוכנס לפרוייקט שמות גיטין של "אוצר הפוסקים". הרב התגורר בשכונת נחלת גנים ברמת גן והעביר בה שיעורים קבועים רבים. כמו"כ התמנה **לאחראי ההקדשות במירון**.

באחרית ימיו הרבה **בתעניות וסיגופים**, ונהג להתענות **תענית בה"ב** ותעניות דיבור רבות, ופעל להפצת רעיון תעניות הדיבור ברחבי עולם התורה. כאשר חתנו הג"ר **אליהו שרים** זצוק"ל הקים את ישיבת תורה והוראה, עזר לו רבות בהקמתה.

נפטר **בט"ז באייר ה'תשמ"ג**, ערב ל"ג בעומר שבו היה משתתף בקביעות בתהלוכה המסורתית של משפחת עבו מבית הכנסת בנאה בצפת לקבר רבי שמעון בר יוחאי בהר מירון עם ספרי תורה, בהיותו שרוי בתענית בה"ב ובעת אמירת קריאת שמע. זיע"א.

המדור בחסות:

טקסט רץ. הוצאה לאור

הוצאת הספרים המובילה בציבור החרדי.

039-111-444

עלי ספר

ספר "דובר שלום" / מרן הכהן הגדול חכם שלום כהן זצוק"ל

בשורה נרגשת ומשמחת בעולם התורה לאחר שנים של ציפיה בקרב תלמידי מרן ראש הישיבה רשכבה"ג חכם שלום כהן זצוק"ל לראות אור משיעוריו הנפלאים והעמוקים, עם הופעת הספר "דובר שלום" משיעוריו של מרן, הספר הינו הראשון מתוך סדרת ספרים העתידה לראות אור אי"ה ועוסק בעניינים אורח חיים ומועדים.

עם היוודע הדבר תלמידיו הרבים מכל רחבי העולם וצורבי תורה בכל אתר ששים כמוצא שלל רב על תורתו של מרן. ניתן להשיג את הספר בחנויות הספרים או אצל המחבר בטל 0527637068.

ספר "שימוש חכמים" / הגר"י שכנזי שליט"א

ספר חדש מאת הג"ר יעקב שכנזי שליט"א מגדולי מורי ההוראה, ומורה צדק בעדה החרדית הספרדית. בספר "שימוש חכמים", נפתח שער ללומדים ולמורי ההוראות בהלכות נדה ובכל השאלות המצויות בבתי ההוראה, תוך ביאור דברי השו"ע והרמ"א שיטות הפוסקים וטעמיהם, בלשון ברורה קצרה וקולחת השווה לכל נפש.

כמו"כ יו"ל קונטרס "הוראת חכם", נפרש כשמלה כל הנושאים הקשורים למורה ההוראה: הנהגות, הלכות המצויות, מגיעת ה. בדיקות רפואיות ועוד. ספר זה היינו יחודי באשר הוא מקבץ במקום אחד, כל ההלכות ההנהגות להורות בביתי ההוראה, תוך עדויות רבות ונדירות, ממה שהורו מרנן הגר"ע יוסף הגרכ"צ אבא שאול הגר"מ אליהו הגר"ש איזין הגר"ש הלברשטאם ועוד, וכן ממה שכבו בספריהם מרנן הבא"ח והגר"ע יוסף זצוק"ל.

ספר כלכלה כהלכה

מי לא חולם על דירה משלו? מי לא היה שמח לצאת מהסיבוך הכלכלי ולראות השגחה פרטית בעסק ובפרנסה?

הספר החדש 'כלכלה כהלכה' הוא הדרך הטובה והבטוחה לכך. הספר הייחודי, פרי עמלם של הרה"ג רבי יעקב חבה שליט"א - ראש כולל הלכה, והרב אליעזר גרוס מנכ"ל תאגיד 'בסדנו', הוא תוצר של השקעה ארוכת טווח, אשר הפך למדריך תורני לפרנסה ולעסקים ומכיל את כל הסודות מאחורי הקלעים של התנהלות כלכלית בכונה ומשגשגת!

בספר נידונים הלכתיים ופרקטיים בנושאי כספים ומסחר, לצד ביאורים, סיפורים ודוגמאות מאת מייסד קרן בסדנו ומנסיונו העשיר. השילוב בין השניים הופך את הספר למסע מחכים, מעשיר ומרתק, שכדאי לכל אדם שמנהל כלכלת בית - לקרוא.

הספר יצא לאור במהדורה מפוארת מבית 'שקסט רץ הוצאה לאור', בכריכה מהודרת ובעימוד מאיר עיניים, ויכול לשמש גם כמתנה לחבר, לשותף ולכל אדם שמעריכים ואוהבים. את הספר ניתן להשיג בחנויות הספרים המובחרות ובמוקד המכירות של טקסט רץ בטל' 039-111-444 שלוחה 2 ובאתר.

חלוקת ספרי מרן הגאב"ד שליט"א

ליהוי ידוע כי ניתן לקבל לקהילות הקודש את כל ספרי מרן הגאב"ד שליט"א. לשם כך יש ליצור קשר בטל' 054-843-4201 (בין הסדרים).

קו בית ההוראה של איגוד עמלי התורה

02-99-110-99 שלוחה 1

הוראת מרן הגאב"ד הגרש"י זעפראני שליט"א:

שלא תישאר אף תלמידה בבית!

בתכם טרם התקבלה לסמינר?

פנו כעת אל מרכז ההכוון וקבלו סיוע לפי בחירתכם!

מחלקת מידע — אינפורמציה עדכנית על כל המוסדות הקיימים

מחלקת תמיכה — פעילויות חוויתיות מפוקחות לתלמידות המתמודדות

מחלקת סיוע — הכוונה וסיוע מעשי ברישום (על פי המתאפשר)

*המרכז הינו יוזמה פרטית הפועלת בהכוונת מרנן ורבנן גדולי התורה שליט"א, אינה מממנת, מחוברת או משויכת כלל לאף מוסד או גורם עירוני וכדו'. מטרת המרכז להגיש סיוע במבנן דרכים למתידות ולהורותן, אך הוא אינו מתחייב בכך. (תרומות תתקבלנה בברכה)

מרכז הכוון — ברישום לסמינרים 'בית יעקב' בירושלים — בהכוונת מרנן ורבנן גדולי התורה וראשי הישיבות שליט"א

טלפון: 02-50-11-434 // מייל: 613seminar@gmail.com

פקס: 077-470-4222 // כתובת: הקונגרס הציוני 1, רמות ג', ירושלים

הלכות והליכות

מחיצה עומ"ר לענין כיור שבחדר אמבטיה וכיו"ב

שאלה: מצוי מאוד ביחידות דיור ובדו', כאשר לדוחק המקום נאלצים ליטול ידיהם בתוך חדר האמבטיה וביהכ"ס, ויש לדון האי אפשר ליטול ידיהם שם, ובאלו אופנים מותרת שם אמירת דברים שבקדושה.

תשובה מאת הגאון רבי שלמה נפתלי שליט"א

מורה צדק בענייני או"ח, נדה ועירובין בקו בית ההוראה שע"י איגוד עמלי התורה

והנה אם ויילון נחשב מחיצה תלוי בפלוגתת המשנ"ב (סימן שס"ב ס"א בביה"ל ד"ה שאינה) והחזו"א (סימן נ"ב סק"ד) בענין מחיצה שם היתה עומדת בחוץ היתה נדה ברוח מצויה ומחמת שהיא בתוך הבית אין שולטת בה הרוח., ויש עוד פתרון של עשית צוה"פ, אמנם בהרבה מהמקרים אי"צ להגיע לפתרונות אלו כלל מחמת שיש מחיצה ע"י דין עומד מרובה.

במקרים רבים מחמת ניצול השטח בצורה מירבית, מבנה חדרי האמבטיה וביהכ"ס אינם בצורת מרובע או מלבן, אלא עשוים בצורת ר"ש, ומחמת כן יש להתיר ליטול ידים ואף לברך כנגד האסלה.

דהנה מבואר בכמה דוכתי דין מחיצת עומד מרובה, דהיינו שאם העומד מרובה על הפרוץ הרשות נחשבת חלוקה אף כנגד הפרוץ, ונפק"מ בזה לענין רשויות שבת דאף כנגד הפרוץ נחשב כגדור ושרי לטלטל שם, (סימן שס"ב ס"ט), ולענין כלאים (יו"ד סימן רצ"ו). ואף לענין מחיצה לענין אמירת דברים שבקדושה הדין כן, (עיין בשו"ע סימן ע"ט).

ומעתה בחדר העשוי כצורת אות ר' (כמו בתמונה המצורפת), והאסלה בגג ה-ר', אם הכיור הוא ברגל הר' א"כ הוא כנגד מחיצת העומד וחשיב דאיכא הפסק מחיצה בין הכיור לביהכ"ס. ואף אם הכיור הוא בזוית האמצעית של ה-ר', שבזה הכיור הוא מול ביהכ"ס ואין הפסק ביניהם, אך מ"מ אם העומד מרובה על הפרוץ אף כנגד הפרוץ נחשב דינו כגדור בהפסק מחיצה , ובודאי דאפשר ליטול ידים שם. ואף לענין ברכה ואמירת דברים שבקדושה חשיב דאיכא הפסק מחיצה ורשאי לברך שם, דדינו כעומד בחדר בפני עצמו.

[להמחשת הענין מצורפת תמונה של חדר העשוי בצורת ר', וביהכ"ס הוא ברגל ה-ר' והכיור בזוית ה-ר', ואין ביניהם הפסק מחיצה ממשית, אך מ"מ נחשבים כחלוקים ע"י מחיצת עומ"ר, כי הקיר שבימין התמונה גדול יותר מהחלק הפתוח שמול ביהכ"ס, והואיל והעומד מרובה על הפרוץ, לפיכך גם הכיור נחשב שהוא חלוק מביהכ"ס במחיצת עומ"ר].

אלא שברואה את המקום המטונף אין להקל בזה דתלוי בפלוגתת הרא"ש והרשב"א שהביא השו"ע (סימן ע"ט ס"ב) אם מהני הפסק מחיצה ברואה את הצואה, דלהרשב"א אם רואה אותה לא מהני, ומ"מ אם מחזיר פניו ודאי שמהני בזה הפסק מחיצה כיון שהיא ברשות אחרת והשתא אינו רואה אותה, [ולענין עצימת עינים, עיין במשב"ב שם סק"ד].

לשאלות לקו בית ההוראה ניתן לחייג לטל': 02-99-110-99

במקום שליבו-חפץ

מחם ארץ לתמאות כלליים לאברכים

מאגר הכוללים בארה"ק - מקום שליבו חפץ

ברגשי הודאה להשי"ת בהצלחת וברכת גדולי התורה שליט"א, הננו לבשר לציבור האברכים בני העלייה בארה"ק - על הקמת מאגר מיוחד מסוגשב ובו מאות כוללים מסוגים בכל רחבי הארץ, לתאמת האברכים לפי סוג ולימוד, הגיל ופרטי המקום.

בימים החדש יובלו האברכים לפגוש אלינו ולהתוועד פרטיהם ומבוקשם ולקבל מענה הולם בהתאם לציפיותיהם, ע"י תוכנה מיוחדת עבור זה.

ניתן לרשום במערכת (ללא תשלום):

בעמדות נידים פלוס - 'מקום שליבו חפץ',

או במוקד פדידשא - 077-251-9000 שלוחה 66

שחיטה

דרשת שבת הגדול

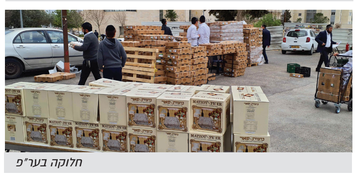

חלוקה בערפ

הידיעות המורחבות במגזין "הקהילות" המופץ בכל רחבי ארה"ק

קהילות הקודש

בשל האתגרים העומדים בפני מוסדות החינוך נועדו רבותינו לגיבוש דרכי פעולה בנושא

בשל אתגרים העומדים בפני מוסדות החינוך וקהילות הקודש, נועדו מרן הגאב"ד הגרש"י זעפראני שליט"א ומורנו הגאון רבי מנשה תופיק אביעזרי שליט"א במעונו של מרן ראש הישיבה חבר מועצ"ח הגר"א סלים שליט"א. כמו"כ נערכה פגישה מיוחדת בבית חבר מועצ"ח הגר"מ מאיה שליט"א. תוכן הפגישות לא פורסם.

מרנן ורבנן שליט"א בדיון על המוסדות והקהילות

בבית הגאון הגדול הגר"מ מאיה שליט"א

מעמד ציון 3 שנים להקמת כולל הערב הייחודי בקהילת 'אהל משה' רמות ב'

בקהילת "אהל משה" ברמות ב' התקיים מעמד ציון 3 שנים להקמת הכולל הייחודי, הפועל בשעות שבהן קול התורה נחלש ברוב היכלי התורה. הכולל הוא חלק מפעילויות התורה הנערכות בביהמ"ד, אשר בימים אלו שוקדים גבאי ביהמ"ד על השגת היתר בנייה לבניין של קבע ברוב פאר והדר

בית שמש: פעילות תורנית נרחבת בקהילת 'מנין אברכים' רמה ד'

מרן רה"י שליט"א בשיעור בקהילה

בקהילת מנין אברכים ד'3 מסכמים בסיפוק את ימי בין הזמנים, אשר במהלכם התקיימה ישיבת בין הזמנים בהשתתפות מרן הגאב"ד הגרש"י זעפראני שליט"א - נשיא איגוד עמלי התורה ואב"ד כתר תורה, ומורנו הגאון רבי מנשה תופיק אביעזרי שליט"א וכן שיעורי הלכה בימי השובבי"ם ועוד.

בימי בין הזמנים נחנכה בקהילה ישיבת בין הזמנים "קולה של תורה", וכן התקימו מעמד מכירת חמץ וברכת האילנות, ושיעורי תורה רבים שנאמרו ע"י הגאונים הגדולים הגר"י ויזמן שליט"א ר"י דברי חיים, הגרא"י אלקיים שליט"א, הגר"א מור שליט"א מר"י תפארת לוי, הגר"א קוביץ שליט"א ר"י משכן אהרן ועוד, ובכך הפך המקום להיכל של תורה ויראה, אבן שואבת לכלל שוחרי התורה באיזור להגדיל תורה ולהאדירה.

קרית שמואל: "שבת התעלות" בק"ק מנין אברכים טבריה

בהתרגשות רבה התקבל מרן הגאב"ד הגאון הגדול רבי שלמה יהודיה זעפראני שליט"א - נשיא איגוד עמלי התורה ואב"ד כתר תורה, אשר בא לשבות יחד עם בני הקהילה בשב"ק פ' תזריע מצורע. עשרות אברכים ובני תורה גדשו את היכל ביהמ"ד שהיה מלא מפה לפה מתוך צפיפות רבה אך באווירה מרוממת והתלבדות אדירה

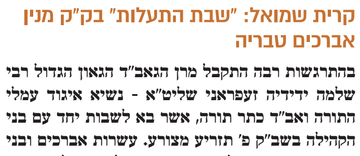

מעמד כבוד התורה וסיום המסכתות

בפגישה עם ר"ע טבריה ונציג תנועת ש"ס בעיר

תפילת שחרית בהיכל הקהילה הק'

אלעד: התפתחות בקהילת האברכים החדשה "קול תורה"

קהילת "קול תורה" אשר הוקמה בחודשי החורף מתרחבת, והתקיימה בה פעילות נרחבת לאורך ימי בין הזמנים ניסן, אשר כללה קיום ישיבת בין הזמנים ומסירת שיעורי תורה. בקהילה בקרו גם מרנן ורבנן שליט"א, והביעו את שמחתם לגודל הבשורה הכרוכה בהקמתה

מאז התפתחה הקהילה בצעדי ענק וכבר הוקמו בה כולל שבת וכולל בין הזמנים, אשר נחנכו במעמד לחיים בהשתתפות מרן הגאב"ד הגרש"י זעפראני שליט"א - נשיא איגוד עמלי התורה ואב"ד כתר תורה, ומורנו הגאון רבי מנשה תופיק אביעזרי שליט"א וכן שיעורי הלכה בימי השובבי"ם ועוד.

בימי בין הזמנים נחנכה בקהילה ישיבת בין הזמנים "קולה של תורה", וכן התקימו מעמד מכירת חמץ וברכת האילנות, ושיעורי תורה רבים שנאמרו ע"י הגאונים הגדולים הגר"י ויזמן שליט"א ר"י דברי חיים, הגרא"י אלקיים שליט"א, הגר"א מור שליט"א מר"י תפארת לוי, הגר"א קוביץ שליט"א ר"י משכן אהרן ועוד, ובכך הפך המקום להיכל של תורה ויראה, אבן שואבת לכלל שוחרי התורה באיזור להגדיל תורה ולהאדירה.

תל ציון: פעילות חוויתית יוצאת דופן עבור בני הישיבות בימי בי"ה

בישוב תל ציון הסמוך לירושלים נרשמה פעילות רחבת היקף לאורך ימי בין הזמנים, אשר כללה תפילות שחרית מלוות בארוחות בוקר מושקעות, סדרי לימוד ושיעורי תורה, וכן טיול ארוך ומושקע במטרה לרענן את בני הישיבות טרם שובם להיכלי התורה

גבאי הקהילות התכנסו לצורך קידום ביניו בתי המדרש

בשל העובדה כי קהילות רבות החלו להתקדם עם הליכי הקצאה ובינוי למען בניית בתי מדרש מפוארים כיאה לכבודה של תורה, אך נתקלים בקשיי בירוקרטיה רבים בתחום היתרי הבנייה ועוד, התכנסו קבוצת גבאים בכדי לדון בפתרונות אפשריים למצוקת הקהילות

ועד הורי התלמידות בסמינר איילת השחר בקרו במעונו של נשיא הסמינר הגר"ד כהן

בשמחה ובמאור פנים התקבל ועד ההורים של סמינר "איילת השחר", בראשות הרה"ג רבי דניאל ויצמן שליט"א, במעונו של הגאון הגדול רבי דוד כהן שליט"א ר"י כנסת ישראל חברון, המשמש כנשיא הסמינר. הביקור נערך גם כציון סיום עונת רישום מוצלחת במיוחד

הנר"ד יוסף שליט"א

בחסדי שמיים: טרגדיה נוראה נמנעה בטיול לבני הישיבות שע"י לבקר בהיכלו

כמידי בין הזמנים, גם בבין הזמנים ניסן נערכה פעילות רחבת היקף בארגון לבקר בהיכלו, עבור בני הישיבות הקדושות ברחבי עיה"ק ירושלים. במסגרת הפעילות נערכו תוכניות לאורך ימי בין הזמנים, וכן טיול מושקע ומסובסד בו לצערנו אירעה תאונה מצערת, לצד נס גדול ב"ה

חזית האוטובוס אחר האירוע

מרן הגאב"ד שליט"א: "להשאיר תלמידה בלי סמינר זו דמעת העשוקים!"

"מוטב שתצא לעבוד במקום שמור, ולא תישאר לבדה בין ארבע קירות! תלמידה שנשארת בבית זו ממש בחינת דמעת העשוקים!". את הדברים אמר לצוות 'מרכז ההכוון ברישום לסמינרים' בפגישה שנערכה במעונו

צוות מרכז ההכוון בבית מרן שליט"א

בית וגן: מעמד ייחודי של נתינת מתנות כהונה וכיסוי הדם

בקהילת חניכי הישיבות בית וגן - קריית היובל נערך מעמד נדיר נתינת זרוע לחיים וקיבה לכהן. לאחרונה הרחיבה הקהילה את ביהמ"ד והוא הוכפל בגודלו, זאת לאור הביקוש הגדול והפעילות הענפה הנערכת בביהמ"ד לאורך כל שעות היממה וכל ימות השנה

שחיטה